夕刊 臺灣日日新報 十二月二十二日

香港島の敵要塞に南支陸鷲巨彈の雨
敵砲臺を微塵に撃碎

【南支○○基地二十一日發同盟】南支陸鷲有力部隊は二十一日午後敵が最後の拠りどころとして頑強な抵抗を續ける香港島ヴイクトリヤ・ピーク東より要塞に對し入れ替り立ち替り巨彈の雨を降らせ敵がその威力を誇つた同砲臺に木ツ端微塵に粉碎し地上部隊の進撃を容易ならしめ赫々たる戰果を收めて全機無事歸還した

海鷲反復偵察攻撃
敵掃海艇二隻に巨彈

【南支○○二十二日發同盟】わが香港攻略海軍部隊は既に香港島周邊の制空・制海權を掌握し、沿岸の英砲臺陣地は今や全く袋の鼠と化し最後の抵抗を試みてゐるが、二十一日早朝より○○を出撃したわが海鷲は晴を利して反復果敢なる偵察攻撃を行ひ、敵陣地に多大の損害を與へた、殊に午前八時より午後六時までの間に於ける最も華々しき戰果として香港島南方に出動しつゝあつた敵掃海艇二隻に巨彈を見舞ひ、敗殘英軍陣の敗色を一段と濃厚ならしめた

堅固な防禦陣地も皇軍の前には無力
皇軍のペナン攻略第一報

【マレー國境○○にて二十一日同盟特派員發】マレー半島の要衝ペナンは皇軍の猛撃の前に脆くも潰え、十九日敵の日章旗が翻る[illegible]に至つたが、記者はこの感激を一日も早く傳へるべくマレー國境に急を告げよく國境○○でペナン作戰部隊の某部隊長に會ふことが出來た、以下某部隊長の語るペナン攻略戰の第一報である

ペナンの前面には敵が優に三ケ月を支へ得ると豪語した堅固な防禦陣地を構築してゐたが、皇軍が一度行動を起すや全く無力で瞬く間にこれを突破して仕舞つた、ペナン島に居た敵はペナン島防衛線明瞭の報に周章狼狽早くも大船隊を集めて退却準備を始めた所へわが陸鷲の大編隊が息もつかせぬ大連爆を行ひ木葉微塵に叩きつけたので泡を喰つた敵軍はこの猛爆に全く戰意を失ひ僅かに艦船を連れた船に乘り逃げ込み或は阿路南方に避退して仕舞つた、わが軍がペナン島に上陸した時は全く敵影も見ず何等の損害もなく全島を占領することが出來た、ペナン島上陸の際われくが最も感激したのは戰爭勃發と同時に監禁されてゐた邦人が船首に日の丸を立てた小艇に乘つて出迎へて呉れたことで彼等は私達の船に乘つて嬉し涙を流しながら聲を限りに萬歳を叫んでゐた

東條首相參內

【東京發同盟】東條首相は二十二日午前九時五十分參內拜謁仰付けられ一般政務に就き奏上同十一時五分退下した

我陸鷲の大爆撃にダンケルクの二の舞
周章狼狽の英軍ペナン敗退

【○○（南部タイ領）二十一日發同盟】去る十四日マレー西岸の要衝ヴイクトリア・ポイントに無血入城したわが荒鷲は息つく間もなく追撃を續行、多大の地形の困難と頑強なる敵の抵抗とを排除して遂に十九日シンガポール英國軍の前進基地ペナンを占領、陸鷲の日章旗をマラツカ海峡の一角に打建てたがわが軍の進入に依り敗残の英軍部隊が如何に狼狽しつゝ同島を放棄退却したかが判明した、即ち英軍はわが軍南部タイに上陸、マレー國境を突破するや早くも要衝ヴイクトリア・ポイントの陣地を放棄しラングーン方面に退避を策すると共にペナン島の放棄も不可避であると覺悟し十日以來艦船を用ひ婦女子等を同港に集結、殘存英人家族等を收容、十二日以後續々艦船を用ひ脱出したが偶々十二日わが陸鷲の大爆撃を受け[illegible]

[illegible]本の作戰の成功によつて米英に洪の氣持が歐洲方面に動かつたが日獨伊が相當長く續いて結局のつかない狀態が來るのではないかとの不安が出來ない、從つて歐米大陸の鞏立イツも決定的打撃を與へる事が出來ない、を除てた米國に對しては流石のドイツも餘ひを持たなくなつたが大西洋洲大陸で覇權を確立することは能[illegible]

我作戰の大成功に歐洲中立國も安堵
澎湃・樞軸側必勝の確信

【ベルリン二十一日發同盟】日本軍作戰の大成功は歐洲各國に非常な衝動を與へ、ドイツの歐洲新秩序確立に非常に良い影響を及ぼしてゐる、獨ソ戰でドイツが決定的な勝利を得た後に歐洲に對する背後の脅威がなくなり食糧の自給が確保されるのでドイツが歐洲大陸で覇權を確立することは[illegible]

この空氣が一番強く反映してゐるのは勿論歐洲各國の首脳部で[illegible]つてゐるドイツであることは云ふまでもない、ドイツでは大東亞戰爭が始まつてから獨日兩國ラジオ等は日本の稱讚で一ぱいで歐洲戰爭は殆ど忘れた形になつた、凡ゆる點でドイツ民族の勝利を確信し非常に自信心の強いドイツ人は殊に[illegible]として喜ばしくて[illegible]

[illegible]ばならずは絶對ドイツの勝利になると云ふ考へ方を持つてゐた、然し日本軍の計劃的な作戰と勝利が歐洲各國に[illegible]にも狼狽の色が濃くなつて來た、今迄内外共に買被つてゐた米英兩國の軍事力經濟力に對しても再批判の聲が強くなり米英輕蔑の風が支配的になつて來たことは大東亞戰爭の影響として非常に注目されてゐる

空氣が愈々強くなり今迄何れが勝つかわからないと日和見的態度を取つてゐたスエーデン、スイス等[illegible]

香港占領の第一報 香港より對岸九龍を望む我が軍の砲撃を受けて黑煙を上げて沈み行く港上の敵快走艇

人道は假面の米軍
邦人に殘虐の危害
ミンダナオに數々の暴虐
死傷者約七十名

【東京發同盟】我が陸海部隊は去る二十日緊密な協同の下に敵の猛烈な抵抗を排除しミンダナオ島に上陸、殆ど大部分の敵要衝を占據し米國軍は極度に狼狽を喫せしめてゐるが、[illegible]今次戰爭に於ては正義人道を唱ふる彼等の暴虐は今更驚くに當らぬが、同島在留邦人は[illegible]

【東京發同盟】ミンダナオ島在留邦人に對する米國軍の暴行に關し二十二日朝外務省へ達した公電に依れば被害負傷邦人死者約三十名負傷者は四十名に上つてゐる模様である

英軍逸早く遁走
ビクトリア地區無血占領

【○○（南部タイ領）二十一日發同盟】シンガポールとラングーンの要衝ベンガル灣に臨む英領南部ビルマ領ヴイクトリア・ポイントは[illegible]リア・ポイントを守備せる英軍は約五千と云はれたにも拘らず皇軍の猛進を聞いて逸早く遁走[illegible]誇つたヴイクトリア・ポイントは全く無血占領となつたのであつた、即ち南部タイ各地にタイ軍との協力の下に[illegible]

東亞の制海權を日本は永久に獲得
獨側日本の絶對優勢强調

【ベルリン二十日發同盟】太平洋の戰爭勃發に際し當地の消息通は日本海軍の攻撃に於ける米英海軍主力擊滅により今や日本側に絶對有利となつたとして次の如き見解を示してゐる

英國は日本海軍により擊沈された二主力艦の代りとして大西洋地中海における海軍力を減殺せしめると言ふ危險を冒しても東亞に主力艦を派遣するであらう、日本は當分の間香港ら[illegible]くは永久に東亞における制海權を獲得したのである、日本が東亞の制海權を獲得したことを意[illegible]

味する、從つて日本は何處へでも軍隊を上陸せしめることが出來且つ行動の自由を完全に活用し得ることは確實である、日本海軍は目下ウエーキ、ジョンストン、ウエーク諸島の米海軍基地を破壞したグアム島の爾力な米要塞は僅か三日にして日本軍に占領された日本軍はフイリツピン群島中の

最大島たるミンダナオ島、呂宋島、ミンダナオの二島に上陸し日本軍のマニラ攻略は最早時間の問題となつた又日本軍は開戰第一日にビルマからタイ國に侵入した英軍を擊退しマレー半島の北部に上陸した日本軍は英軍を擊破しつゝ退却に追擊しつゝあり十六日には日本陸軍は英領ボルネオに敵前上陸を敢行した、日本軍のこの赫々たる成功は斯くして日本の地位を著しく强化した、是において日本軍に與へられる英米の海軍は共同動作に出る以前に日本海軍に屈し全く叩き潰され日本は今や完全なるイニシアチイヴをとるに至つた

【ヴイシー二十一日發同盟】ドクー佛印總督は二十一日附を以て太平洋佛領總督に任命されたがこの職務權限によつてドクー總督の管轄下に入る地域は佛印の外にニユーカレドニア並びに其の所屬地域大洋洲に於ける佛領諸島、英佛共同管理の下にあるニユー・ヘブリデス島である、佛新總督任命の理由につき佛政府當局は二十一日次の如く說明した

現在太平洋並びに南支那海方面で行はれて居る戰爭の結果この附近にある佛國の領土に影響を及ぼす虞れがあるに鑑み、佛政府は突發事件の發生を豫防する目的を以て其の保全手段を講ぜしめるため新たに太平洋全佛領總督を任命したものである

太平洋佛領總督にドクー總督任命
突發事件の發生豫防

【寫眞はドクー總督】

新嘉坡北方に敗退
英軍新陣地を構築

【リスボン二十日發同盟】日本軍のマレー作戰は着々その戰果を擧げ英軍はケダー、ウエレズリー州を撤退したと言はれるが二十日當地に達した英國側情報によれば敗退した英軍は同州南方○○において新陣地を布いたと傳へてゐる、しかして右新陣地はシンガポール北方約○○哩附近と見られてゐる

[illegible]の中八日朝○○附近に上陸した○○部隊は九日直に○○より行動を開始してクラ地峽高地のジヤングル地帶を蛭や蚊數と戰ひつゝ突破して十二日夜には飛行一擧に突破し、ビルマ國境の○○間に臨んだマリー・クランリーの線に達した、同夜○○河を强行で渡つて一部はマリー・クランリー對岸に主力は同河を下つて○○附近に敵前渡河を決行した部隊は頑強な敵の抵抗を豫期したにも拘らず英軍からは一發の銃聲もなく皇軍は無人の

ボルネオのポンチアナクを空爆

【ブエノスアイレス二十日發同盟】[illegible]

比島米軍の抵抗も當初の間だけか

【ブエノスアイレス二十日發同盟】ワシントン發アヴアス電によれば比島の戰況報道は大激戰が展開されてゐる旨を傳へてゐる、日本軍の攻擊は目下のところ主としてミンダナオ島に向けられてゐるやうであるが消息筋では米軍の抵抗も當初の間だけであらうと觀測して居りカヴイテ及びその他の米軍陣地が撤收されてゐるのは比島戰が最終段階に入つたことを示すものだと見てゐる

マレー上空における敵機擊墜、黑煙を吐くは英戰鬪機（陸軍○○航空部隊撮影）

マニラ地區を急襲
敵軍事施設を痛擊

【リスボン二十一日發同盟】マニラ來電に依れば日本軍航空部隊は二十一日午前七時四十二分よりマニラ地區を急襲し高射砲の猛撃を冒つてニコラス飛行場其他市周邊の軍事施設を目標に盛んな爆擊を行ひ八時十四分引揚げた

[illegible]盟】バタヴイア發アヴアス電に依れば蘭印軍司令部は二十日次の如く發表した

一、日本飛行機はシンガポール北東のアナンバス島を爆擊した

一、他の一隊は蘭領ボルネオのポンチアナクを四十五分間に亙つて空爆し來つた

ジヤングル地帶を突破、十四日には早くもヴイクトリアポイントの飛行場に先頭の○○部隊が突入同日夜主力も岬の南端ヴイクトリアポイントに入りこれを完全に占領した、英軍は日本軍のタイ沿岸上陸を聞いて逸早くラングーン方面に遁走したものの如く飛行場には既に一機の飛行機もなく街の入口數箇所に地雷を埋めて我が進擊を阻む卑劣な策を採つたのみであつた占領後土民の言によれば同地守備のビルマ軍は日本軍の來攻を聞くや浮足立ち給料前渡ひ、休暇等を要求するなどをなす者續出し[illegible]耐へ得る狀態ではなかつたと云はれる、斯くて我が軍は同地に飛行場を確保[illegible]ル部に[illegible]の日章旗を打立てたのである

衆議院年內議事

【東京發同盟】衆議院の年內議事は二十二日の各派交涉會で左の如く決定した

△二十四日 召集、午前十時本會議に參集、正副議長選擧を行ふ

△二十五日 成立、午前十一時新議長の下に成立議席及び部屬を決定して成立を告げる

△二十六日 開院式、午前十一時貴族院に於て開院式擧行後勅語奉答文案を開き可決する

△二十七日 全院委員長、各常任委員長の選擧並に首相外相の施政方針演說を行つて院議に依らず休會に入る

小山、田子正副議長正式辭職

【東京發同盟】小山、田子衆議院正副議長は二十一日の各派交涉會において正式に辭意を表明し辭職願ひを提出したので大木書記官長は直ちに內議を經て[illegible]

英軍の戰況發表

【リスボン二十一日發同盟】シンガポール來電英東亞軍司令部二十一日戰況公表

一、北部マレー戰線には特に變化なし

一、英假裝巡洋艦バンカ號（六二三噸）は沈沒乘組員五十名中行方不明四十四名（內四十名はマレー人）下級船員）を出した

一、日本飛行機はクアラ・ランプールを爆擊した

英補助巡洋艦バンカ號擊沈

【上海二十二日發同盟】シンガポ[illegible]

米、太平洋大西洋の海岸防備地區指定

【ストツクホルム二十一日發同盟】ワシントン來電によれば米陸軍當局は二十日大西洋及び太平洋の重要港灣並びに海岸地帶十三を防備海岸地區に指定すると共に右地域の航行船舶はこれを一切軍當局の統制下に置く旨發表した指定區域左の通り

ポートランド（メイン州）、ポーツマス（ニユー・ハンプシヤー州）、ボストン（マサチユーセツツ州）、ナラガンセツト灣（ロードアイランド）、サンディエゴ（カリフオルニヤ州）、サンフランシスコ（カリフオルニア州）、コロンビア河河口、ピユーゼツト・サウンド（ワシントン州）、ニユーロンドン（コネチカツト州）、テラウエア河、チサピーク灣、ノーフオーク（ヴアジニア州）チヤールストン（サウス・カロライナ州）ニユーヨーク（ニユーヨーク州）

【ストツクホルム二十一日發同盟】ル二十一日アヴアス電に依ればル近海で英國補助巡洋艦バンカ號が日本軍の攻擊を受け擊沈された旨を發表した

米英蔣側聯合總司令部設置を急ぐ

【ブエノスアイレス二十日發同盟】ワシントン來電によればホワイトハウス當局は反樞軸諸國が目下「聯合總司令部」設立を急ぎつゝある旨二十日次の如く發表した

米英蔣政權その他反樞軸諸國は聯合戰線を結成し目下「聯合總司令部」の設置を急いでゐる、米英兩國はワシントン及びロンドンにある兩國の軍事使節團を通じ緊密な協力の下にその準備を急いでゐる

右に關し權威筋は右の聯合總司令部が單に軍事的聯合を目的とするのみでなく經濟的聯繫をも密接とするもので太平洋方面では陸海空三軍の總司令部となるものと觀測してゐる

蘭貢防空設備に英狂奔

【上海二十二日發同盟】ラングーンよりの情報によれば英當局は同市の防空設備强化に狂奔して居り防空壕を增設し防火用の貯水タンクを二十ケ所に造り市の內外に監視哨を增設してゐる、聞英當局はラングーンより一般市民の避難を獎勵じ防空に躍起となつてゐる

埃及の對日方針

【ストツクホルム二十日發同盟】當地に達した情報によればエジプト政府は左の四項目の對日方針を決定したと云はれる

一、日本との外交關係斷絕

一、駐日エジプト外交使臣の召還

一、エジプト在留日本人にして警察のリストに登記されて居る者は全部逮捕する事、但しエジプトより退去する者はこれを認む

一、日本人の財產を政府の管理下に置く

局部長會議

總督府定例局部長會議は二十二日午前十時より開催、齋藤總務長官[illegible]

新竹州の豫算査定

【新竹電話】昭和十七年度新竹州[illegible]

人事

▲池田次郎氏（[illegible]）二十三日午前九時半[illegible]

▲早川直瞳氏（[illegible]）[illegible]

▲宮崎丈雄氏（[illegible]）二十三日來北

▲笠井士氏（[illegible]）二十三日來北

▲中辻喜次郎氏（[illegible]）二十三日高雄へ、二十五日新竹を經て[illegible]

▲小野田正癸氏（[illegible]）二十二日來北（[illegible]）

▲和田正彥氏（[illegible]）二十二日來北

訂正

二十二日附朝刊一面所載ミンダナオに上陸の記事中十三行目皇軍部隊とあるは皇軍部隊の誤植につき訂正致します

私のニキビ取つた話！

今まで眼んだり塗つたり色々な事をしても取れない私のニキビ。アブラ顏。ニキビ跡の窪み、小穴。凸凹。[illegible]ツキリと取つたらどんなに良いでせう。それは私の消炎療法研究の賜物です。お困りの方は東京市[illegible]目九〇四、消炎醫學研究所へお申込みあれば詳細の「家庭美顏法治療書」御送呈します。

ハーモニカ 流行歌集

感冒 肺炎 肋膜炎に 下熱鎮痛消炎の效迅速 三十分しつぷ藥 デルモライツ

濃厚ビタミン肝油粒 糖衣ビオスゼリー

美味しくて良く効くお子様のビタミンAD

一粒のビタミン含有量 國際單位 A 五〇〇〇單位 D 一〇〇〇單位

東京下谷竹町 葛原工業所藥品部

肺結核の早期治療と 腺病質の体質改善に

肝油に勝る活性ヨードビタミン

ヨード含有量 昆布の一五〇〇倍

ネオスエーは海草の成分ヨードの治療と體質改善の效果と、肝油の成分ビタミンADの高度の榮養效果を一つに合せた劃期的活性ヨードビタミン劑である。單純な治療劑や榮養劑と異なり、治療榮養を兼ねた强壯劑として廣く常用され、好評を博してゐる所以である。

肺結核 腺病質 肋膜炎 榮養不良 神經衰弱 常習頭痛

小瓶 一円八十五錢 一〇〇粒 四円三十錢 二〇〇粒 八円

全國藥店にあり

東京神田神保町三 アルス製藥部

ネオスエー

VITAMIN A	+	VITAMIN D	+	VITAMIN B_2	+	アミノ酸
視力を保護し氣管支粘膜を强化して結核素質を改善す		骨格を形成し齒牙を育成する他抵抗力を增强す		乳幼兒の發育に不可缺の要素で且胃腸內醱酵作用を司る		營養を充實し腺病質全般を改善して抵抗力を增强す
農林省水產局創製			+	造血素	=	全肝臟蛋白質劑
わかもとの エーデー				强力なる肝臟造血因子により優れた造血强壯の效あり		水產動物全肝臟蛋白が含有する以上の如き效果により
					從來の肝油や單一ビタミン劑以上の卓効を奏す	
		服みよい無臭甘美の乳衣錠 ㊎100錠 2円30錢				

北部抵抗線を撃破
マレー第一線のボパムライン
皇軍勇敢突破の模様

【○○前線二十日同盟特派員發】マレー方面○わが軍は敵十日三十一日... ジャングルを分け密林を啓開しつつ進撃を續け十八日には遂に北部マレーの要衝を占領、更に前方に進撃中であるが十九日同方面敵より脱出した英豪軍兵の談話により開戰後初めてマレー戰線の状況が明かにされた、以下は敵の談話である

わが軍は英國がマレーの第一線として數ヶ月間の抵抗を豫期してゐた堅塞線ボパムラインに進撃を行つてゐたが十一日わが軍の先鋒機械化部隊は雨中ジャングルに挾まれた一本道路を快走中突如前方道路の曲り目から現れた敵機械化部隊と遭遇、雙方とも快速で前進中のこととて急行列車の如く衝突した、その際わが軍は疾走中の車上から敵方に對し手榴彈を投じ通り魔の如く瞬時にして敵を殲滅し去り敵戰車二十、裝甲車十六、トラック六十を完全に鹵獲して敵の戰意を挫いた、わが軍は更に前進を續けたが同夜少數の兵力から成るわが索敵部隊は早くも堅塞ボパムラインに進出、同ライン前方には河が流れ敵は地雷、鐵條網を敷設し張り巡らせ砲四十門を有する白人部隊一箇師が守つてゐたがわが部隊は猛烈な勇猛果敢肉彈突撃を決行して敵陣に突入し拔劍……

敵を殲滅

掩護部隊 ……

敵機の姿 は殆んど無く制空權は完全にわが手中に歸してゐる

奇襲空爆に成功
陸鷲・香港攻略の座談會

【南支○○基地二十一日同盟】今次香港攻略戰成功の一大動因を作つた南支陸鷲は連日連夜の活躍にも拘らず開戰以來未だ一機の損害もなく香港島上空に威容を翔けてゐるが記者は二十一日○○基地にこれら荒鷲を擁へて「香港攻略荒鷲座談會」を開催した

出席者 土生秀治大佐(廣島出身)、田中弘義少佐(熊本)、有勝男大尉(熊本)、前田一郎大尉(和歌山)、堤新大尉(愛知)、神山余支中尉(沖繩)、富安正人少尉(福岡)、中野幸雄曹長(鹿兒島)、早田幸一郎軍曹(長崎)、伊藤道雄曹長(熊本)、黒木吉曹長(鹿兒島)、茂木榮一曹長(群馬)、宮下公夫軍曹(長野)

香港英軍捕虜となる 皇軍の捕虜となつた香港のイギリス兵

殊勳の富安少尉
陸鷲として全支戰線を翔ぶ

【福岡本社特電】十九日香港南方にて直撃彈によつて敵の英艦を轟沈した殊勳の陸鷲富安少尉は福岡縣大和郡の出身、幼少父を失ひ從兄弟大牟田氏と富安赤雄氏の下に育ち熊谷飛行學校を經て……

【福岡本社特電】皇軍香港の侵攻を控へ暴動鎭壓のみに狂奔した香港廳

更に"住宅"を檢討
皇民奉公會で第二回目

みんな頑張れ!
小山衆院議長退陣の辯

熱烈なる獻金獻品
島民の赤誠に感謝
和知臺灣軍參謀長談

淨財や慰問文など
臺灣軍司令部へ赤誠隊

△國防獻金 △恤兵獻金 △恤兵寄贈品

消防と警防團
他府縣へ應援

食糧配給挺身隊

搾取と謀略の街
島民は迷信と怪奇な傳說に依存
皇軍上陸のペナンの姿

【東京發同盟】わが軍が攻略したペナン島は……

【神戸本社特電】在日印度人ら日本の厚意に感謝

戰捷祈願臨時大祭

基隆神社【基隆電話】……

稻荷神社 ……

志願兵志願者
二十二日受付け分

國策切手と繪葉書の圖案を募る

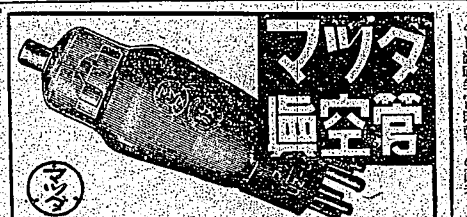

結核特效藥に
新臺灣植物に最適の發見

榮養不足に照内未

臺南州下震災地に温い心の寄附

義捐金

三國志 (667)
(赤壁の卷) 吉川英治作 矢野橋村畫

殺地の客(四)

最新 中學講義錄
獨習 自宅 一年ケ月 中學卒業
◉新學期開始・今や入會の最好機◉
◇會費が安い ◇わかりよい ◇卒業が早い ◇內容がよい
內容見本進呈 東京豫備校

ケンゴール 內服
化膿症に 扁桃腺炎 中耳炎 外傷化膿 急性慢性 淋疾
化學的協力殺菌 消炎鎭痛
化學療法ニ伴フ一切ノ缺點、不滿等ヲ消滅シ最モ著明ニソノ本質ヲ發現スル
ゴール萃組成の獨自力
三・四服用法の希望
東京市芝區通新町十三番地 總代理店 合名會社 河原商店
日東製藥合名會社製品

傳染病 予防に
SANKYO 三共
三共內服ワクチン
一日一回・三日の連用
チフス內服ワクチン
赤痢內服ワクチン
疫痢內服ワクチン
コレラ內服ワクチン
(各1人用及び100人用)(價格低廉)
東京 三共株式會社 室町

入浴前 のクリンシンで色白の美肌をつくる
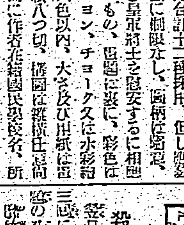
入浴美容法
▲方法―入浴前に科學的クリーム明色クリンシンを顏から頸にすり込みその儘お湯に入ります。すると湯氣のために毛孔が開き、そこからこのクリームの綜合美容成分が吸收されて美容作用を營むと同時に、一方では表面の垢やヨゴレは勿論、このクリームの科學的清掃作用によつて毛孔の中まできれいに清掃しますから最後にお湯から上る時キツクしぼつたタオルで丁寧に拭きとるか、又は石鹼の泡で輕く洗ひ落すか致します。ホンのこれだけの事を暫く續けになれば垢ヌケしてとても美しくなります。このクリンシン美容法は近頃婦人方の間に廣く行はれてゐます。
明色クリンシンクリーム

臺灣日日新報
本日夕刊共六頁

ルソン島新方面に我が陸軍大部隊上陸
強力なる海軍掩護下

【東京發同盟至急報】大本營陸海軍部發表(二十二日午後三時十分) 帝國陸軍大部隊は本二十二日未明以來強力なる我が海軍掩護の下に義にルソン島南北に上陸進撃中の部隊に策應しルソン島新方面に續續上陸中なり

比島軍の虚を衝く

【ストツクホルム二十二日發同盟】米國經由マニラ電を綜合するにルソン島北部の皇軍部隊は二十一日夜來猛烈な勢ひを以て南進作戰を展開、西海岸をマニラに向つて〇〇粁の地點を進撃中である、一方二十二日未明を期して敢行されたルソン島新方面の敵前上陸は既に南北の挾撃に脆弱の色なき比島軍の虚を衝いたものの如く米軍司令官は二十二日の公表において次の通り述べてゐる

二十二日多數の輸送船團を以てルソン島新地點に上陸した日本軍は直ちに米比軍攻撃に移つた、日本軍は大擧して進撃し續けルソン島北部では米比軍との間に激戰が行はれてゐる

皇軍新上陸部隊の進撃でマニラに對する脅威はいよいよ加はつたがワシントンにおいてはルソン島三方面が今や皇軍の手に歸しての作戰進展すれば比島全體の戰局を支配するものとして重視してゐるやうである

比島側激戰を發表

【上海二十二日發同盟】マニラよりの電報に依れば二十二日比島防衛司令部はルソン島に新たに上陸せる日本軍は直ちに米比軍との間に猛烈な戰鬪を展開中であると發表した

米英の戰鬪艦艇の損害五十隻に垂ん
飛行機撃墜破七百餘機

【東京發同盟】帝國陸海軍の赫々たる戰果は開戰以來既に緒戰の活躍を續けてゐるがさる八日の開戰劈頭から二十二日までの十五日間に收めた戰果は次の如く莫大なものと判明した、即ち米英の戰鬪艦艇に與へた損害は五十隻に垂んとし船舶は四百隻以上、飛行機に至つては撃墜破實に七百七十六機以上といふ破天荒の數字を示してゐる、これに反しわが方の損害は艦艇、飛行機共彼の數の十分の一に過ぎぬ赫々たる戰果で此の輝かしい戰果は緒戰において宗前なきまでにわれに叩きつけられた米英の驕慢振りを遺憾なく物語つてゐる開戰以來二十二日までに判明せるわが方の戰果左の通り

一、艦艇(擊沈(確實)、大破、中破、不確實又は修理可能の損害、拿捕)

戰艦	七	三	一	一	
巡洋艦	二	二	四	一	
驅逐艦	一	四	一	一	
潛水艦	九	一	一	一	
(その他未確認のもの多數)					
特務艦	一	一	一	一	
砲艦	二	二	一	一	
掃海艇	一	一	一	一	
哨戒艇	一	一	一	一	
魚雷艇	六	一	一	一	

船舶(拿捕、撃沈、大破)

武裝商船	一	一	三
大型船舶	五	二	二
各種船舶	三八以上	一	一
各種舟艇	二八〇以上	一	一

飛行機(撃墜)

撃墜二二四以上(內飛行艇二、大型中型一四)撃破六六二以上(內飛行艇一、大型中型六一)計七七六機以上

二、同期間中に判明せるわが方の損害

艦艇 掃海艇沈沒一、驅逐艦沈沒一、商船(沈沒一、大破二)…

ビルマ英空軍南北泰を空襲
何等被害なし

【バンコツク二十二日發同盟】特殊潜航艇未歸還五、飛行機損失…側に達した情報に依ればビルマ英空軍は二十二日午前九時北泰のピチット(ピサ・ロート附近)を空襲し、午後三時南泰のプラチャップキリカン及びチュンソワンにも空襲して來たが何れも我方の損害はなかつた

印度空軍に動員令

【上海二十二日發同盟】當地に達したバンコツクよりの情報に依れば印度英國官憲は全印度の危殆を察し去る二十日各地の空軍に動員令を發した

澳門は日本軍に占領されず
澳門總督 米英のデマ粉碎

【澳門二十二日發同盟】澳門總督はニ十二日夜ガブリエル・テイシエラ・コースター氏の名を以て澳門は斷じて日本軍に占領されて居らぬ旨を左の如く聲明、英米の執拗なる作戰的デマ宣傳を粉碎した

去る十七日の英外國放送に依れば澳門は日本軍の爲め占領せられ總督は香港方面に逃走せりとのデマを流布し澳門の人心を亂さんとするも斯の如き事實無根の事は澳門の中立を尊重するのみならず食の供給に於いて最大の努力を拂ひしつつある澳門放送の事實無根は周知の如くなるも茲に重ねて聲明す

米國、ゴム錫の使用を制限

【東京發同盟】外電の伝へる所に依れば米國政府はゴム錫及び錫の使用制限を行ふこととなり自動車並びに自轉車用タイヤについては一應の消費制限、ゴルフ並びにテニス用ボールについては全面的に使用禁止を命令した…

獨陸軍總司令官にヒトラー總統就任
陣頭指揮、重大權限掌握

【ベルリン二十一日發同盟】獨逸總統府は二十一日夜半重大發表を行ひ、東部戰線の戰局に鑑みヒトラー總統は十九日附を以て自ら陸軍總司令官に就任し陣頭指揮を執ることに決定し二十一日その旨の命令を發した、右命令の內容左の通り

一九三八年二月二日總統は當時既にドイツ民族の自由を脅威しつつある…

東部作戰に對處
軍政の一元確保
ブラウヒツチ元帥を退く

【ベルリン二十一日發同盟】…ブラウヒツチ元帥は…

斷末魔の香港猛襲
南支陸鷲終日銃爆撃

【南支〇〇基地二十二日發同盟】南支陸鷲部隊は快晴を利し二十二日も午前午後に亙り香港の敵陣地に對し猛烈な銃爆撃を敢行し…

ニコラス、バレルを荒鷲爆撃

【リスボン二十二日發同盟】マニラ來電に依れば比島防衛司令部は二十二日午前八時頃日本航空隊が又復ニコラス、パレルを空襲した旨發表した

巨砲陣一齊に砲撃
眞夏の暑さ、上陸部隊猛攻

【香港二十二日發同盟】香港攻略部隊は以來十五日目の二十二日は日本の眞夏を思はせる暑さ、その中を我が上陸部隊の猛攻が行はれてゐる…

皇軍の威容慕ふグワム島民

【グワム島二十二日發同盟】我が精鋭なる陸海軍部隊は緊密なる協同の下に開戰第三日の去る十日未明グワム島の上陸に成功、殘敵の掃蕩を終り島內の治安は全く恢復し島民は秩序ある皇軍に信頼して生業に安んじてゐる、上陸部隊は廣大なる西南太平洋各地に於て偉大な戰果を擧げてゐる我が陸海の精鋭部隊と相呼應し島內の警備に任ずると共に寸暇を惜んで演習を重ね各種の猛訓練を行つてゐるがその優秀な裝備は一糸亂れぬ指揮振りと相俟つて島民に非常な感銘を與へてゐる、グアム島には皇軍の上陸前米國のマリーンが駐屯し怠惰放縱の生活と亂暴な振舞に住民の反感を買つてゐたが今皇軍の嚴正な軍紀の威容に接し今更ながらその偉大さに打たれ心服の色を見せてゐる…

皇軍ケダー州完全制壓

【サイゴン二十二日發同盟】二十二日午後のデーリー放送に依ればマレー北部ケダー州は完全に日本軍の手中に歸りアロルスタルにあつた日本軍は直ちに南進〇〇粁進出したと傳へてゐる

英、新嘉坡死守論

【リスボン二十二日發同盟】ロイター通信ワシントン特派員フランク・オリヴァー記者は二十一日シンガポール防衛の成否が米英の東亞に於ける作戰上の地位に至大な影響を與へると極力同地死守の要を力說した…

第三戰區敵主力に中支軍攻擊を開始
我が有力各部隊出擊
猛然敵重要據點を屠る

【南京二十二日發同盟】二十二日午後四時中支軍發表 軍は二十日夜半第三戰區敵主力軍に對し攻擊を開始し二十二日正午既に我が精銳は各所において敵陣地を突破し引續き進擊中なり

註 第三戰區は浙江省を中心に安徽、江西、福建等各省に跨る揚子江南の守りで同戰區司令長官は顧祝同である

【南京二十二日發同盟】今次大作戰の開始は…

新嘉坡の救援を英、米に要請
米國側は冒險を渋る

【マドリード二十一日發同盟】ロンドンよりの情報に依れば在米英大使は米政府に對し極東に於ける…

日泰同盟を祝福
泰首相より我方に祝電

【東京發同盟】日タイ攻守同盟條約を祝福し東條首相に對しピブン泰國首相兼外相より左の如き祝電があつた

…

年末年始の休會
本會議待機の姿勢
衆議院各派交涉會決定

【東京發同盟】衆議院の各派交涉會は二十二日午前十時より開催…

年末年始休會は自然休會
貴院も共同歩調

事變國庫債券六億圓發行

【東京發同盟】政府は二十二日支那事變國庫債券六億圓を左記要領の通り發行する事となつた

一、國債名稱 支那事變國庫債券
一、發行額面 六億圓
一、發行日 昭和十六年十二月二十二日
一、償還期限 昭和三十四年三月一日迄
一、發行價格 額面百圓に對し九十八圓
一、利率 年三分五厘
一、利子支拂期 三月一日及九月一日
一、初期利子(昭和十七年三月一日渡)額面百圓に付六十八錢
一、發行方法 大藏省預金部引受額面一億圓、日本銀行引受額面五億圓
一、利廻歩合 複利三分六厘五毛

技術者を高度指導
高等技術者養成令立案

【東京發同盟】…

英首相の所在に疑問符
議會缺席通告

【リスボン二十一日發同盟】チャーチル英首相の所在が各方面の話題となつてゐるが、ロンドンから二十一日當地に達した報道によれば英下院は二十一日正式にチャーチル首相の議會缺席を通告センセイションを起してゐる…

米大統領祕書の答辯

中央官廳全部に給與振替制度實施
明春一月一日を期して

【東京發同盟】…

貿易業整備要綱
徹底的再編成を斷行
通牒

【東京發同盟】…

車輛統制會創立

【東京發同盟】…

敵產管理法
けふ公布施行

【東京發同盟】去る七十八臨時議會において成立を見たる敵產管理法は…

帝國藝術院會員に大熊博士

【東京發同盟】わが建築界の權威工學博士大熊喜邦氏は二十二日左の如く帝國藝術院會員仰せつけられた…

今日の府報

本邦唯一の 學士院賞に輝くビタミンB劑 オリザニン 結核時の榮養補給・脚氣の治療と豫防に 東京市日本橋區室町 三共株式會社 SANKYO

下村悦夫著 武門血笑記 B6判・三四九頁・價一・八〇・〒一〇
最新刊 濱本浩著 大衆讀物 御一新 B6判・價一圓八十錢・〒十錢
最新刊 武田麟太郎著 大衆讀物 殘されたもの B6判・四一六頁・價二・〇〇・〒一四
東京・神田・一ツ橋 奥川書房

第一生命保險相互會社の特色

□純然たる相互組織の組合的會社なり、從て利益を受くる資本家なく會社は加入者の共有にして利益は加入者に拂戻さる。

□利益を戻すが故に加入者の負擔は年々著く低減しをり既に最高配當は保險料を超過し、超過分は現金配當を爲しをれり。

□保險金支拂後の利益配當、返還金による契約效力の自働延長、戰死共へ保險金支拂の原則等は既に創業以來實行しつゝあり。

□事業上の經費は保險料の約一割五分餘なり、此經費率は本邦生命保險契約全體の二三倍を有する米國メトロポリタン、紐育生命の如き世界的大會社より遙に低し。

□經費と死亡は常に豫定より低く、利息收入は豫算より多く、斯て契約者の負擔は常に輕減されつゝあり。責任準備金は純保險料式にして積立率最も高し。

□經營と組織の合理的、會社の確實、約款の優秀、經費の低廉、契約者負擔の輕減等實に理想的生命保險たる特色を有す。

第一生命保險相互會社 東京市日比谷

社説

亞細亞文化の建設
大東亞戰爭の文化史的意義

一

開戰後十餘日にして米英兩國が對日作戰の基地と頼む比律賓、布哇、香港、英領ボルネオ、英領馬來等はわが陸海空精鋭の蹂躙する處となり、西南太平洋の制空海權が我が方の掌握する處となるのは最早や時間の問題となつた。近代戰における制空海權の掌握如何が勝敗の數を決定するのは既に戰爭當路であり、この見地よりすれば、勝敗は既に決定せるも同然であつて今や西南太平洋地區は、今次大東亞戰爭の性格よりして政治的經濟的文化的にも從來の米英依存を抑下一擲して必然的に亞細亞中心主義に移行せざるを得ない運命に約束づけられてゐると云ふ事が出來る。對米英戰爭勃發前まで、經濟的に英にリンクしてゐたが故に對日態度の前途を餘儀なくされてゐた泰が對米英戰爭の進展につれて對日協調への轉換を明確にし、既に日泰攻守同盟にまで進展せるが如き佛印又周へられるが如き泰在住印度人の反英運動決裂、佛印一部離陽の對日協調への轉換等總てこの事情を物語る以外の何者でもなく、かかる傾向が逐日昂まるのは極めて自然の理である。

二

抑々、近代戰爭は經濟的方面によつて勝敗され、戰爭の種もまた戰爭の原因たる經濟的方面によつて胚胎し、戰爭の結果もまた經濟的方面によつて終結する。從つて、今次對米英戰爭の交戰區域が西南太平洋であり、交戰區域が從來米英勢力下にあつたこと、しかして、今次對米英戰爭が我が方の一方的勝利によつて制空海權の帝國掌握が既に時間の問題となつてゐることは等から推して、米英勢力が西南太平洋地區から後退するのは火を睹るよりも明らかなことであり、而方共榮圈確立と云ふ我が平和的國策が不可避的ならしめた今次對米英戰爭の進展が西南太平洋における經濟的諸關係を換骨するならば米英勢力による米英弗域經濟から離脱し、南方諸民族が好むと好まざるとに不拘、日本を中心とする東亞共榮圈經濟に移行せざるを得ないのは必然的な理であつて既に曙光を見つつあるとの經濟的新秩序の胎頭こそ實に亞細亞をして眞の亞細亞たらしむる基本要素と云ふも過言ではないので ある。

三

經濟的諸關係によつて、政治文化の性格が規定されるのは更めて申すまでもないことである。今や、[illegible]

一

わが陸海空將兵の敢闘によつて、曾つて米英兩國が亞細亞民族を征服し[illegible]ものであつて米英勢力の後退と共に[illegible]ものはアジア文化の建設で、今次大東亞戰爭が終局において[illegible]ることは今や吾人の信じて疑ひ得ないところとなつた。吾人は西南太平洋諸民族の覺醒に心からなる敬意を表すると共に、米英中心の[illegible]の亞細亞世界の者[illegible]民族の發展につれて、[illegible]東亞[illegible]文化に代替することを確信するものである

財政的基礎を確立
臺灣勞務協會再出發へ
勞務管理の體制整備

本島における勞務統制計畫遂行に[illegible]既に總督府に於て臺灣勞務協會[illegible]勞務管理の體制整備[illegible]

所謂勞務管理による官民一體の協力態勢を確立する事になるのではないかと云はれ、人的資源は一定職場に[illegible]

砂糖貯藏緊急對策
島内大口消費へ前渡しか

今期蔗糖の製造開始に際しては各製糖會社に於て夫々對策を講じつつあり増産の如きもその一つであるが、臺南州下の砂糖倉庫に[illegible]する木材を始め各種建築材料が[illegible]

ものと見てゐる。其他の加用と[illegible]しては[illegible]があり島内には内地に於ける如き大口需要がなく比較的小口が多いだけに此の方面への前渡し量を増加することにも[illegible]があり、又一般的に供給量を増加することは消費規正や他の[illegible]との[illegible]乃至内地との振合から[illegible]る[illegible]

對内地移出米處理
農林省の方針決る

【東京本社特電】臺灣の對内地移出米に關しては從來日本米穀が[illegible]林省の指圖で直接[illegible]より買入れ米穀配給組合へ放出してゐたが、十六年一期米より臺灣總督府並に内地に於ける消費米二期作[illegible]

臺銀券發行高加增
遂に二億四千二百四十二萬一千圓

[illegible]

過燐酸工場統合
明年七月までに實現へ

【神戸發】過燐酸工場の整理統合を急速に實現すべく過燐酸協會を中心に過燐酸組合、大日本肥料[illegible]

米穀增產と

農民訓練所新設
臺北州農會計畫を進む

[illegible]

對米英宣戰の導因
破邪顯正の双閃く
井村薫雄

[illegible]

中小企業再編へ
本島にも企業許可令實施

[illegible]

敵性茶館を除名
臺灣茶商公會總會

[illegible]

糖業發展の現段階
岡田督府糖業試驗所長外職員談

砂糖と米は臺灣が誇る南方產業の雙璧――なかでも砂糖は日本内地はじめ廣く滿洲、支那など圓ブロックの需要を賄ふところ、[illegible]

品種變遷

耕地白糖法

バガスの飼料化

家畜家禽の飼料

次期重要肥料價格
▽……今期通り据置と決定

[illegible]

臺電と南海興業
竹東に洋灰工場を新設

[illegible]

明年一期作米增產
臺南州產業部對策を協議

[illegible]

臺灣皮革統制會社總會

圓山發電所運轉と火力發電
石炭の節約へ

[illegible]

絹毛生糸を創製
農林省で大量生產奬勵

[illegible]

商況（廿二日）

株式　後場立會臨時休會

兜町前場況

兜町後場況

債券・株式

證券時報（無代贈呈）

東京短期前場

東京長期前場

東京短期後場

東京長期後場

大阪短期前場

大阪短期後場

大阪長期前場

大阪短期日歩

東京國債前場

東京銀行實株

東京長期總取組

東短取組喰合

糸況

橫濱生糸前場

橫濱生糸後場

爲替

神戸爲替

正金建値

《北濱展望》

國策婦人衛生用品

アサヒ紙綿

月の華

アサヒ本舗總配給所

中央各省合作

『時局防空必携』を更に詳述した實戰即應唯一の解說書

現時局下の防空

防衛總司令部參謀長 陸軍中將 河邊虎四郎閣下序
陸軍中佐 難波三十四著

本書は、先般全國的に行はれた防空訓練に鑑み、此際國民防空が一人殘らず負擔しなければならぬ國土防空について、行き屆いた實際的指導書として執筆した。

過ぎ、不安を一掃する爲に必讀本!! 對米英宣戰!この際すぐ、家庭に、隣組に、學校に、工場に、會社に、本書を是非お備へ下さい。

本書の目次

定價三十五錢

大日本雄辯會講談社

時局特輯

狂態包圍陣を抉る

改造 時局版 十二月

東條三原則の完遂へ

特價六十錢

決戰國民生活の建設

臨戰アメリカの實證

危機打開の途

輿論指導と國論

太平洋上の遭遇戰

國民總動員の總進軍

改造社發行

第八回の御誕辰

皇太子殿下

けふ御めでたく迎へさせらる

【東京電話】皇太子殿下には廿三日御めでたく第八回の御誕辰を迎へさせられ民一億は御成長を赤心御祝ひ申上ぐるのである……

廣幡皇后宮大夫謹話

東宮殿下には本日御めでたく第八回の御誕辰を迎へさせられました……

見えたぞ香港の街

先陣隊は九龍の殘敵を掃蕩中

皇軍、英軍を蹴散らす

西村記者

種谷記者

【十二日九龍市南端にて種谷、西村兩特派員發】○○部隊の香港攻略戰に從軍を許された記者は十一日早朝○○部隊を出發、途中○○部隊と○○部隊が……

軒並に日の丸旗

九龍の街は皇軍歡迎

【十二日九龍市南端にて種谷西村兩特派員發】○○、○○兩部隊の縱隊下にある九龍市は……

皇軍の威容を見て舌を卷く

九龍の英人ら

【十二日九龍市南端にて種谷西村兩特派員發】八日宣戰布告と共に行動を起して國境を突破……

失明の傷痍軍人に畏し懷中時計下賜

光榮の拜受者浦上、清水兩氏

【東京電話】皇太后陛下には去る十五日東京傷痍軍人療養所の失明傷痍軍人に對し畏くも……

再起奉公を誓ふ

光榮の兩氏感泣して語る

浦上氏　只今有難いといふ言葉に盡きます……

清水正男氏　今度の光榮に感泣して居ります……

潛水艦殉職者合同海軍葬儀

【佐世保鎮守府發表】去る十二月二日九州西南海面に於て殉職沈沒せる伊號第六十一潛水艦殉職者の合同海軍葬儀が來る二十四日午前十時鎮守府記念館に於て執行される……

最初に敵空軍潰滅

香港攻略陸鷲座談會（三）

【南支○○基地二十一日發同盟】……

社前に宣戰奉告

けふ勅使として總督臺南神社に參向

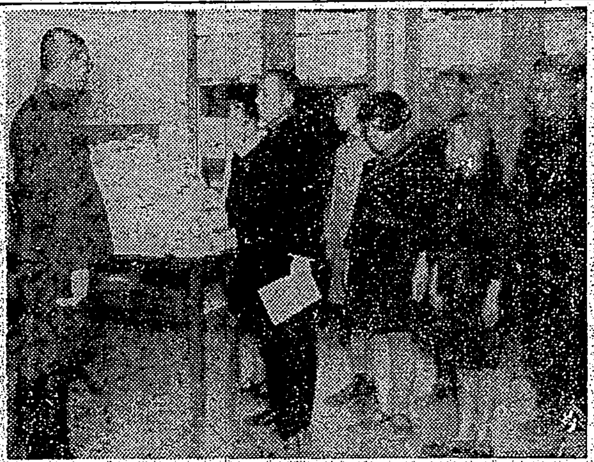

【臺南電話】勅使として宣戰奉告の爲め臺南神社に參向の長谷川總督は……

新竹州下各神社では廿四日執行

【新竹電話】新竹州では來る二十四日午前九時より新竹神社はじめ州下各神社の神前において宣戰奉告祭を執行する……

新年の第一回常會

一月八日全島一齊に開催

"決戰生活五訓"も決る

決戰生活五訓

一、強くあれ、必勝の信念で頑張る

二、笑顏で耐へ、全生活を國家に捧げ

三、空襲何ぞ恐れん、……

四、流言に惑はず……

五、……

內地に遜色ない臺灣の奉公運動

大澤宣傳部長の歸來談

子供隣組の赤誠獻金

軍司令部に數々の感激譜

感激に充ちた獻金佳話

海軍武官府に寄せる赤誠

皇民道場拓南社卒業式

戰時下醫界の新體制

臺灣奉公醫師團(假稱)

けふ督府正廳で發起人會

大東亞戰の壁新聞

督府情報部でけふ第一號發行

貯蓄强調の夕

昨夕公會堂で盛況

南署管內の時局講演會

けふも開催

罹災者に各地から見舞金殺到

新成合

女性ホルモン劑

エスチモン

田邊新發賣

デルモスイッチ　三十分しっぷ薬

乳幼兒發育に照內末

株式名義書換停止公告　株式會社集大成材木商行

村井商行

新ライシ　靴下　愛ラシイ　溫カクテ丈夫ナ　シャツ上品ナ　御土產品

營業時間　午前九時(中年)午後十時

臺北市榮町　電話2022番2023番7440番

村井商行

齒科　山本齒科醫院

台灣肛門病院　院長　田村

內地旅行中の處本日歸院仕候間從前の通り診療に從事可致候　臺北市兒玉町四丁目　於保診療所　於保乙彥

自動車講習生補缺募集　臺北州自動車協會

卒業者諸氏ニ告グ　臺北帝國大學

會葬御禮　片桐忠一郎

映畫と演藝

第七回決算公告　日本ベスト工業株式會社

總督官房會計課　工事入札公告

臺灣興業信託　株券書換停止公告

萬媒

國際館　第二世界館　大世界館　新世界館　芳乃館　榮座

國民　ラジオ　時計　メガネ　紙芝居　夜間　マーフロールホルダー　カメラ　賣家　商品　電話　債券

眞鍮　非常　佛壇　屛風　內地　自動車　クツ　シン　町の　引越　刀劍　新古　特許　喘息　梅肉　ピアノオルガン

定價三十五錢　各地書店にあり　大日本雄辯會講談社

アサヒ本舖總配給所

各地綜合版

一粒の米でも餘計に 御國に供出したい
老頭目まで米英膺懲を叫ぶ
山の同胞に聽く

勢力家

成果を

責任を

現在の

舊套を

巨歩を

借まれて去る

榮光の歷戰勇士
けふ臺南州廳で賞賜物件傳達

臺中州でも傳達式

門松も新體制

皇太子樣 御誕辰の日を迎へ
けふ慶びの奉祝行事

宣戰奉告臨時大祭
きのふ臺中神社で執行さる

宜蘭市も結成

花蓮港 奉公壯年團結成
あす昭和會館で結團式

女子青年錬成會終る
けふ大肚山道場で閉會式

軍事要衝ケダーとは
マレー唯一の米產地 土人は日本人尊敬
英の壓制下に呻吟卅年

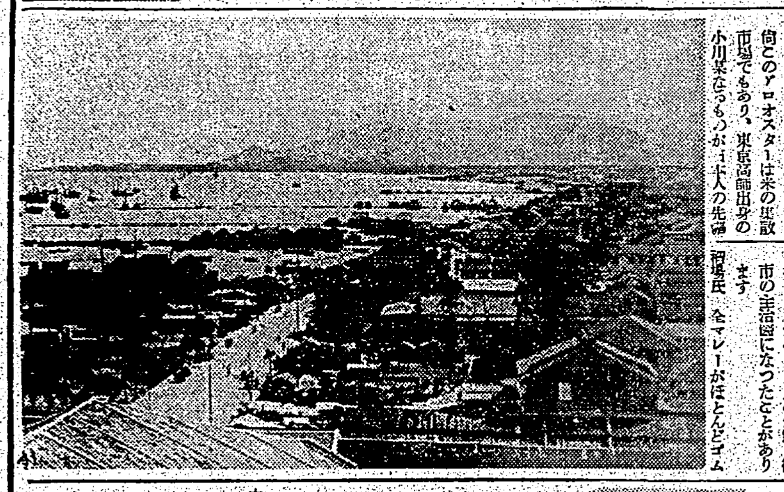

早くも營業開始
嘉義市の罹災復興進む

見舞金、品を罹災者に寄贈

貴志の罪狀追及

家庭生活合理化 婦人懇談會

鶯歌街民擧げ 勤行報國運動

米英擊滅大會

臺南州下の防犯週間終る

防犯功勞者表彰

張切る山の社衆
各所で戰勝祈願祭

中央舞臺劇團來臺

高雄烏松間の公園道路幅員變更

人事

二十四棋士勝繼戰

木村名人講評

日本棋院十人抜大碁戰

黒有利の局面　評解 七段 加藤信

地政治學の良書

川柳 塚越迷光選

婦人公論 新年號 十五錢 賣切迫る！

逐に決戰の日は來た！今こそ一億國民が火の玉となつて國難に赴かねばならぬ時である。一人一人が殉國の決意に燃え聖戰を戰ひぬかう。吾等は有！海の陸に空に國勝ち世界の希望を新しく築く秋！(中略)本誌はねばならぬ。

化膿症に ベルダミン錠 七五錢(全國) 三〇錢

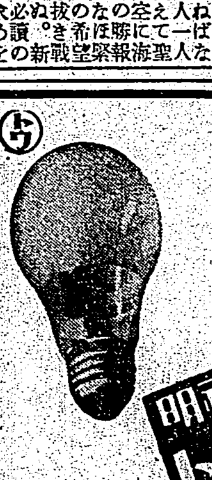

明るさ12割 讀書には少くとも150ルクスの明るさが必要です此の標球なら必要照度を得るために最適です 明視 トウワンプ 25.30.40.60ワット トウワンプ 連鎖店にあり

設計施工 東洋コンプレッソル株式會社 世界最高ノ建造物 ウェバー式鐵筋コンクリート煙突

同志社女子專門學校

當籤債券廣告 日本勸業銀行

デルビーは慢性胃腸藥

會葬御禮 林國豐 林氏彩玲 林金春

會葬御禮 鹽 隆義 外親戚一同

當橋會長手島朋月師御主人手島武彥殿永眠被致候間此段謹告仕り候 昭和十六年十二月二十二日 石原スミ 大山アイ 外門弟一同

手島武彥儀 豫而病氣療養中ノ處養生不相叶十二月二十一日午後九時半七十八歲ノ壽齡ヲ以テ永眠致候間生前辱知諸彥ニ謹告申上候 昭和十六年十二月二十一日 嗣子 手島邦彌 妻 冨士 親戚 西 鏻三郎 香山俊雄 小佐井益次郎 中嶋一郎 戸村素平

四一療法 化膿症ならアスタフィール 資生堂の新鋭化學療法劑 三〇錢・六〇錢 資生堂

疲勞の挽回に 養命酒 精根を強め 活力を增す 疲勞 滋强 發賣元 臺灣總督府專賣局 出張所 養命酒本舖出張所